COMMISSION
HISTOIRE-MÉMOIRE-PATRIMOINE

1ère lettre d'information printemps 2025

Lors de sa dernière réunion au siège de l'écomusée à Montmorillon, en janvier, notre commission a formé le projet de publier en interne une lettre d'information semestrielle, confiée à Marie-Jo Boisjardin et à Bruno Tabuteau. Voici la première. Une lettre de printemps, en avril, qui chaque année, si Dieu le veut, alternera avec une lettre d'automne, en octobre, que tous sont appelés à alimenter pour mieux nous relier les uns aux autres dans la même entreprise de connaissance du passé des hommes sur notre territoire et de ce qu'ils nous ont légué.

Nous avons d'abord la satisfaction de vous annoncer la création de la page internet de notre commission sur le site de l'écomusée : https://www.ecomusee86.fr/commission-histoire-memoire-patrimoine/ Ou bien vous la trouverez à la page d'accueil du site de l'écomusée, à la rubrique « L'écomusée. Qui sommes-nous ? »

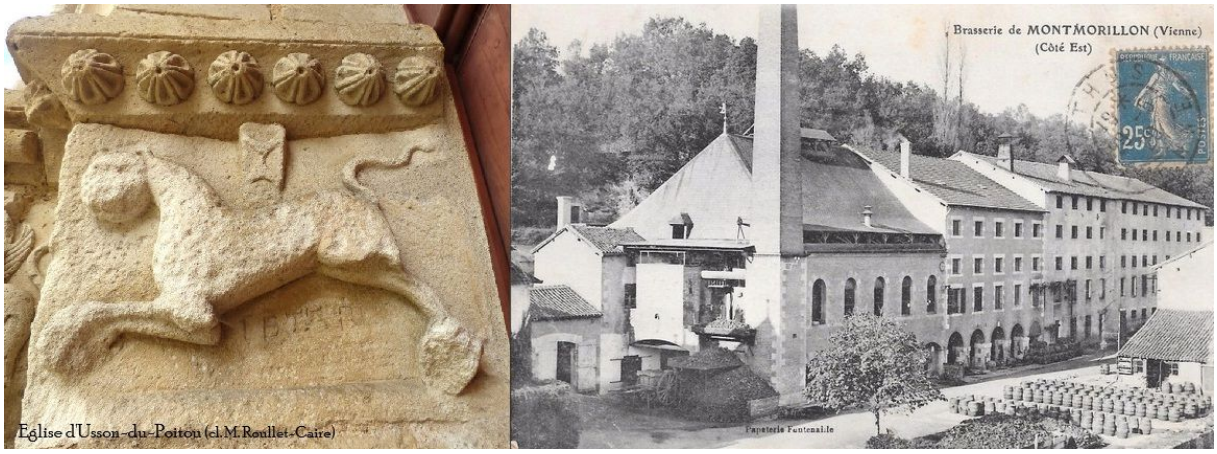

Toutes vos observations, suggestions et communications seront les bienvenues pour développer cette page ! Merci à Monique Roullet-Caire de s'en être occupée avec Mila Weissweiler, créatrice du site de l'écomusée.

la réunion de janvier, il a été décidé de préparer cette année une **exposition sur l'HISTOIRE DE L'ALIMENTATION AUX XXe et XXIe s.** Monique GESAN nous en soumet le plan en quatre panneaux au moins, à associer avec quatre autres panneaux en 2026, de la préhistoire aux Temps modernes. Vos propositions sont les bienvenues !

1 / On mange ce qu'on produit : l'autoconsommation.

*** Du début du XXe siècle aux années 1960, une agriculture de subsistance, qui évolue.**

- **La ferme familiale, orientée vers la polyculture et l'élevage**.
  Essor de l'agriculture suite au défrichement des brandes (achevé au début du XXe s.).
  Essor démographique (âge d'or des campagnes 1906).
  Développement de l'élevage ovin après l'éradication du loup (1933).
- **L'organisation sociale** : trilogie propriétaire-régisseur-métayer.
- **L'agriculture de subsistance aux rendements inégaux, peu productive en général.**
- **L'autoconsommation s'accompagne de la peur de manquer chez les plus modestes.**
  Des témoignages : l'alimentation, la cuisine du cochon, la convivialité, le rôle des femmes, l'impact des épidémies et catastrophes climatiques. Des différences selon les régions, les ressources, l'organisation sociale, l'impact de la mécanisation. L'arrivée des migrants.

*** La révolution industrielle entraîne un changement des modes de vie qui impacte la consommation alimentaire.**

- **L'industrie alimentaire** : le pain, le vin, la bière (brasserie de Montmorillon), le lait (les laiteries), les légumes.
- **Besoin de main-d'œuvre**, l'exode rural, le travail des femmes.
- **L'équipement ménager**, des glacières aux réfrigérateurs, l'arrivée de l'électricité (à partir de 1922).
- **Les restaurants,** la gastronomie, puis une réponse à un besoin la restauration collective hors domicile
- **La pénétration des produits d'outre-mer avec l'essor des transports.**

*** L'impact des grands événements des deux guerres mondiales**.

- **Démographie,** exode rural, travail des femmes.
- **Les citadins ont souffert de la faim en 1940-45 :** l'agriculture ne sera pas en mesure de répondre aux besoins des citadins au cours de la guerre de 1939-1945, d'où la naissance du contrat social passé entre la société et le monde agricole au cours des années 50.

2 / <u>Une demande sociétale à l'agriculture : « produisez plus et mieux ». Agriculture de vente</u>.

*** On ne produit pas ce qu'on mange,** *l'exploitant agricole consommateur achète sa nourriture.*

- **De 1962 à la fin du XXe siècle, l'agriculture accomplit des progrès considérables,** *qui ont modifié le paysage agricole et rural et augmenté les rendements, à partir de la mécanisation du travail, du remembrement, du recours aux engrais et aux produits phytosanitaires.*
- **La formation des jeunes agriculteurs et la recherche agronomique** (INRA).
- **Des moyens financiers pour investir :** *le Crédit Agricole.*
- **L'agriculteur ne maîtrise pas les prix de vente.**
  Création de la PAC, qui subventionne les agriculteurs en échange de prix de vente modiques pour permettre aux consommateurs d'acquérir plus de produits manufacturés et de services.
- **Une agriculture intensive** *pour des productions de vente, les rendements augmentent.*
- **Une diversité de modes de production,** *agriculture raisonnée, HQE, bio.*

*** Ces bouleversements ont porté atteinte à l'environnement**.

- **Modification du paysage agricole.**
- **Exode rural favorisé.**
- **Prise de conscience tardive des effets des pesticides sur l'environnement, la santé.**

* **Changement du mode de vie des agriculteurs,** *de moins en moins nombreux, et de la population rurale.*

- **Baisse de l'autoconsommation** *et recours à une* **alimentation de plus en plus transformée**, *y compris hors domicile.*
- **Essor de l'agro-alimentaire, des équipements ménagers.**
  Les femmes travaillent, ont moins de temps pour cuisiner.
  Restauration collective hors domicile en lien avec les nouveaux modes de vie.
  Des témoignages

3 / <u>L'émergence de nouvelles formes de consommation</u>.

* *À côté des agriculteurs plus ou moins captifs du système intensif,* **l'agriculture locale offre une importante diversité d'options dans les modes de production, les aspirations et les choix des producteurs et leurs positionnements au sein de la société pour mieux répondre aux attentes des consommateurs.**

- ***Donner du sens :*** *évolution vers le bio, le maraichage, l'agro-écologie, la recherche de la complémentarité polyculture-élevage.*
- **Évolution de la consommation** *au cours des 50 dernières années (INSEE) :*
  moins de viande, moins de temps pour cuisiner, plus de plats cuisinés ;
  moins de lait, de pain, de viande (-12 % en 10 ans) ; santé et bien-être animal ;
  hausse de 8 % de la consommation des fruits et légumes.
- **Régime flexitarien :** *fruits, légumes, œufs, lait ; moins de viande rouge et de poisson mais de bonne qualité ; des pois chiches, des légumineuses riches en protides.*
- **Prise de conscience progressive de l'impact des modes de production agricoles sur l'environnement.**
- **Cuisiner les restes,** *éviter le gaspillage.*

*** Depuis 1960, les ménages consacrent à l'alimentation une part de plus en plus réduite de leurs dépenses de consommation :**

20 % en 2014 contre 35 % en 1960.
En cinquante ans, la part de l'alimentation a malgré tout augmenté régulièrement en volume mais moins rapidement que l'ensemble de la consommation.

*** Émergence des cuisines régionales, tourisme et gastronomie**

- **CPA, calendriers, guide Michelin.**
- **Mac do,** *modernité à domicile.*
- **Goût, santé, commodité d'emploi du temps,** *repas à l'extérieur, le temps de manger n'est pas délimité.*
  Des témoignages.

4 / <u>Une alimentation saine et durable pour tous ou vers une transition agro-alimentaire réussie ?</u>

*** Une alimentation saine pour l'humain, durable pour l'environnement.**

- **L'alimentation :** *évolutions constantes, diversité selon les moments.*
- **Les lieux :** *ville, campagne.*
- **Les âges de la vie.**
- **Les inégalités.**
- **Sobriété et végétalisation.**

*** Adopter une alimentation plus variée et moins riche en calories, moins gaspiller.**

- **Rééquilibrer les apports végétaux et animaux,** *avec moins de viande et plus de légumineuses et de fruits.*
- **Variation de l'apport calorique global** *et remplacement des protides et glucides d'origine animale par des protides et glucides d'origine végétale.*

*** Les approvisionnements :** *la foire des Hérolles, les circuits courts, le jardin, autres.*

*** Ce que nous faisons** :

le PAT ;
les ateliers des premiers résultats à poursuivre, résultats santé environnementale ;
partenariats MJC, CCVG…
ateliers les soutiens des mécènes, Fondation territoriale 86, Fondation EDF pour la transition agroalimentaire, autres ;
des témoignages.

ACTUALITÉ DE LA CCVG – PAYS D'ART ET D'HISTOIRE

par Béatrice Guyonnet

Programme « RENDEZ-VOUS VIENNE ET GARTEMPE »
Mars-Mai 2025

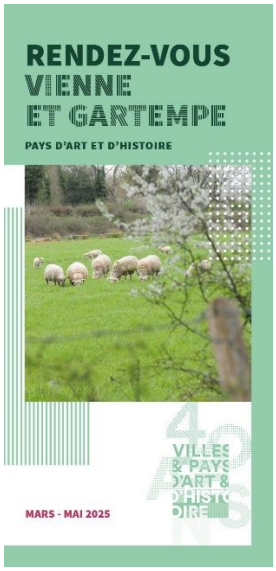

La programmation de printemps est lancée ! Le programme couvre la période de mars à mai et présente différentes animations pour (re)découvrir les richesses patrimoniales du territoire.
Le programme est disponible auprès de la CCVG, des communes et des bureaux d'information touristiques de la CCVG et également sur le site internet :
https://www.vienneetgartempe.fr/wp-content/uploads/2024/05/ccvg-pah-web-programme-printemps2025.pdf

Vous pouvez également suivre la page facebook @PAHVienneGartempe

Des nouvelles publications dans la collection PARCOURS et FOCUS

Dans le cadre de la convention Pays d'art et d'histoire, la CCVG propose plusieurs publications afin de faire connaître les richesses du territoire.

Ainsi la collection PARCOURS met en valeur le patrimoine des communes.

Différentes thématiques sont abordées dans ces livrets :

- Les paysages
- La commune au fil des siècles

- Le bâti traditionnel, le patrimoine vernaculaire
- Le patrimoine industriel, l'artisanat, les échanges
- Châteaux, logis et belles demeures
- Le patrimoine religieux

Deux nouveaux opus ont été récemment édités : GOUEX et PERSAC.

Ils viennent compléter la collection qui compte également Adriers, Availles-Limouzine, l'Isle-Jourdain, Liglet, Mauprévoir, Mazerolles, Queaux, Saint-Germain, Sillars et Usson du Poitou.

Pour l'écriture de ces livrets, la CCVG a pu bénéficier du travail de recherche mené par le Service Patrimoine et Inventaire de la Région Nouvelle-Aquitaine, conduit par Myriam Favreau, chercheuse-inventaire du patrimoine. Ce service mène en effet depuis plusieurs années un inventaire du patrimoine sur la vallée de la Vienne et plusieurs communes de la CCVG ont déjà été couvertes : Availles-Limouzine, Gouex et Persac. Les livrets ont été écrits par Véronique Bertrand, chargée de mission action éducative – Pays d'art et d'histoire à la CCVG, à partir de toutes ces données.

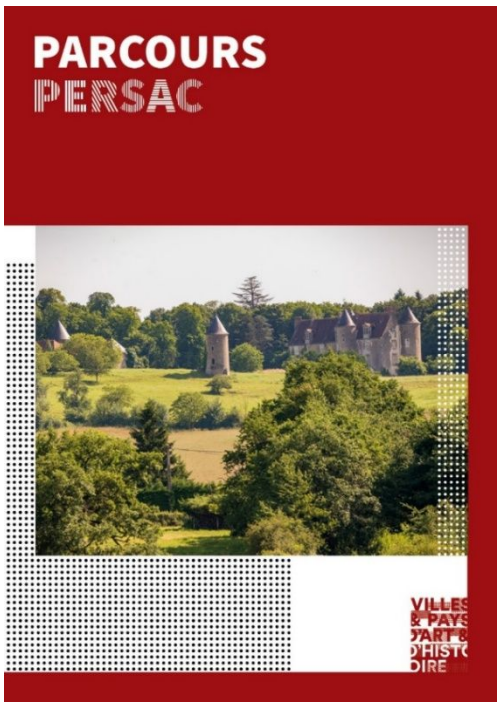

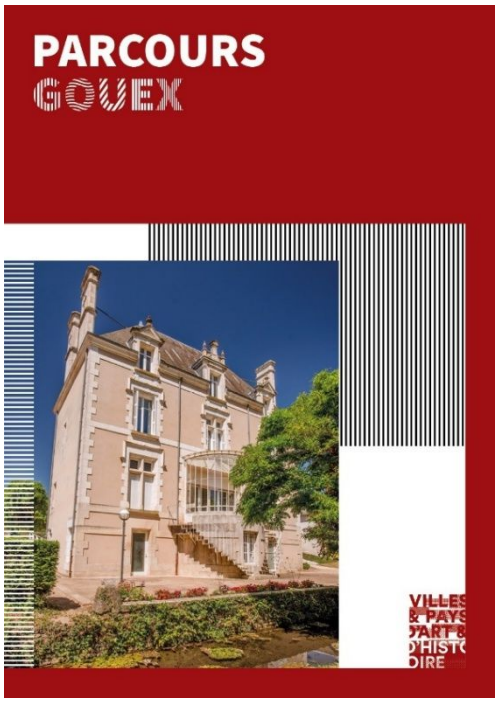

La collection FOCUS met en valeur un site, un objet ou une thématique.

Le dernier sorti, « L'église Saint-Hilaire de Salles-en-Toulon », valorise notamment le dernier chantier de restauration de l'église. Ce livret a été écrit par Monique Roullet-Caire de l'Ecomusée dans le cadre d'une prestation de service.
Tous ces livrets sont disponibles auprès de la CCVG, des communes concernées et des bureaux d'information touristique de Sud Vienne Poitou.

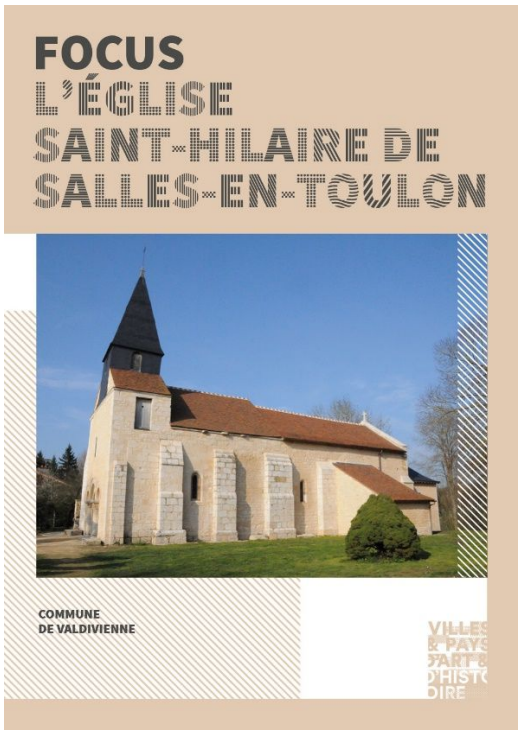

Si tout va bien, nous devrions pouvoir présenter cette exposition des Archives départementales en août-octobre 2026, à la salle Marcel Prouteau, à Montmorillon.

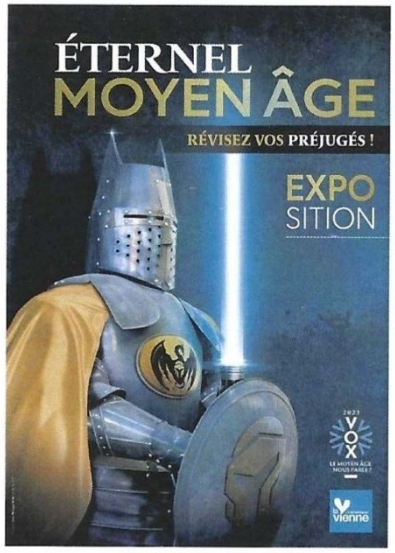

© J-Ph Vriet

32 panneaux,

Gratuit

Éternel Moyen Âge : Révisez vos préjugés

Le Moyen Âge fait partie de notre culture historique commune. Depuis le XIXe siècle, les historiens ont largement affiné et modernisé notre compréhension de cette période.
Mais ils sont aujourd'hui débordés par l'extraordinaire vitalité de la réappropriation du Moyen Âge par nos contemporains. Aucune autre période historique n'a fait l'objet d'un tel engouement.

L'exposition **Eternel Moyen Âge : révisez vos préjugés !** vient mettre sa pierre à l'édifice en interrogeant notre perception de huit thèmes populaires à la lumière des documents médiévaux et des acquis de la science historique. L'écart entre le fantasme et la réalité est parfois abyssal, parfois subtil ; il éclaire toujours notre société.

L'exposition s'articule autour de 8 thématiques : Le chevalier est-il un super héros ? ; La justice sous son chêne ? ; Le trésor des Templiers ; Magie, croyances et hérésies ; Les serfs et les vilains ; Sales ! ; Des ignares ? ; Femmes soumises.

Un rappel pour finir : la prochaine réunion de la commission aura lieu le **mardi 20 mai**, à 14h 00, au siège de l'écomusée à Montmorillon.

En espérant avoir le plaisir de vous y retrouver

Marie-Jo BOISJARDIN coprésidente de l'écomusée
&
Bruno TABUTEAU coordinateur de la commission H-M-P